東北日報

一一四期

中華民國三十五年一月一日創刊
中華民國三十五年四月十四日
夏曆丙戌年三月十三日
定價 每期一元 每月廿元

今日重版新書
評「中國之命運」 陳伯達著

對主張新專制主義者以當頭棒喝，對殘害人民的謬論以嚴正批判，對實行法西斯主義者無情駁斥，對中國命運之正確道路詳加論列。關心中國之命運者不可不讀。

東北書店出版

本報徵稿啓事

爲能普遍反映各地情況，交流工作經驗，使我們報紙能更廣泛的反映人民意見與要求，因此希望各地各機關各團體各界人士，踴躍爲本報寫稿，形式內容不拘，如：論文、短評、新聞、通訊、文藝、小說、雜感、詩歌、翻譯、漫畫、木刻、科學知識、衛生常識等，均所歡迎，來稿寄東北日報社通訊採訪部，一經採用，略致薄酬。

中共中央悲痛宣佈 王若飛 鄧發 秦邦憲 葉挺 等同志墜機遇難

（新華社延安十一日電）中國共產黨中央委員會以極大的悲痛宣佈，中共中央委員王若飛同志、秦邦憲同志，中共中央職工委員會書記鄧發同志，新四軍軍長葉挺同志，葉挺同志的夫人及男女公子二人，貴州老教育家黃齊生先生，十八集團軍參謀李少華同志，彭踴左同志及隨員魏萬合同志，趙登俊同志，高涼同志（女）及美國駕駛員蘭琪上尉、馬伊斯上士、麥歐上士、馬爾金上士等十七人，在本月八日乘美機由重慶飛延安途中，因飛機迷失道路，於下午二時左右，在晉西北興縣東南八十里的黑茶山遇霧，撞山焚燬，全部遇難。

本溪、四平前綫 民主聯軍自衛戰大勝

擊潰頑軍三個師，斃傷頑軍副軍長、師長、副師長、團長以下官兵四千餘名，放下武器官兵二千二百餘名，繳獲美式輕重武器甚多。

【本報訊】國民黨反動派破壞停戰協定，數月來不斷向我民主聯軍進攻，二月初強佔我遼中、台安、盤山等地，三月中以後，又強佔我撫順、遼陽、鞍山、營口、鐵嶺、開原等地。近日更於停戰執行小組到達瀋陽後，節節向我四平街、本溪進犯。本月七日國民黨以兩路大軍，犯我本溪，第一路爲進佔撫順之五十二軍第二十五師全部，第二路爲遼陽之新六軍第十四師全部，於本月九日兩路會合，進犯本溪西北我軍陣地。我軍忍無可忍，讓無可讓，被迫自衛，激戰兩晝夜，將兩路進犯之頑軍全部擊潰。據放下武器之國民黨軍官報稱：頑軍五十二軍副軍長鄭明新，二十五師師長劉世懋及團長兩名均被擊斃；頑軍新六軍十四師副師長龍天武並團長兩名受傷，該兩師官兵共傷亡一千八百餘名，放下武器官兵七百餘名，繳獲美國武器山砲、鋼砲、機關砲、輕重迫擊砲、火箭砲及戰防砲共十餘門，輕重機槍三十餘挺，衝鋒機槍三十餘挺，步槍數百支，戰馬多匹。

【又訊】進犯本溪之頑軍，經我自衛迎擊，於本月九日，將殘餘頑軍，新六軍十四師師部與一個團兵力之衆，包圍於蘇家屯以南二十五里之處，將其全部殲滅。此役共擊斃頑軍官兵千餘，另放下武器官兵百餘，繳獲大砲十一門，輕重機關槍十一挺。另外擊潰由瀋陽增援頑軍一個團。

【又訊】強佔昌圖之頑軍新一軍第三十八師全部，於本月八日向我昌圖以北進犯，我起而自衛，該頑軍兩個營及重機槍排被殲滅，該師全部被擊潰，斃傷頑軍營長以下官兵一千二百餘名，放下武器官兵約四百餘名，繳獲輕重機槍及衝鋒機槍百餘挺，小砲多門，步槍六百餘支。

東北的父老兄弟姊妹們！請自動自起來，制止國民黨法西斯反動派的內戰行爲，加強東北人民的自衛力量，配合民主聯軍，堅決打退國民黨反動派的無理進犯，爭取和平，保衛東北，保衛東北人民已得的民主自由權利！

多種小麥獲利大 價錢高。省工夫

【遼西訊】據此間對農事有經驗者談：今春多種小麥，獲利必大。因目前麥價高，每天地平常可收三大石小麥，可磨一千二百斤以上麵粉，按當地市價折算，相當於近一萬斤粗糧。加以去冬今春雪都不小，正好種麥，不出四個月，下伏雨以前就能收穫，可以避免水澇。僞滿時，不准老百姓隨便種植，損失很大，現在民主政府正在獎勵人民生產，希望各地佈置春耕時，注意這一問題。

東北應無條件停戰

解放日報四月十二日社論

一月十日公佈的停戰命令，規定全國「一切戰鬥行動立即停止」。東北是中國的一部分，東北的戰鬥行動應當無條件立即停止，還有什麼疑義嗎？這是沒有疑義的。

但是東北的國民黨軍，在停戰命令生效的一月十四日以後，還是繼續進攻，使東北的內戰一直繼續到現在。國民黨當局公然宣稱東北不在軍事調處的範圍之內，不在北平執行部的權限範圍之內，即是說他們的戰鬥行動不受限制。這樣，國民黨當局就破壞了停戰命令，違背了他們自己的諾言，還有什麼疑義嗎？這也是沒有疑義的。

一月卅一日通過的政治協商會議決議案，規定「中央及地方行政機關之用人，應本惟才惟賢之義，不得有黨派之歧視」；規定「積極進行地方自治，實行自下而上之普選，迅速普遍成立省縣市參議會，並實行縣長民選」；規定「凡收復區有爭執之地方政府，暫維現狀，俟國民政府改組後，依和平建國綱領政治一項第六、第七、第八三條之規定解決之」（按：此處所稱第六條，即上述推行地方自治，縣長民選。第七條、第八條規定「中央與地方的分權」；規定「用政治方法解決政治糾紛，以保持中國之和平發展」）。東北是中國的一部份，政治協商會議的決定應當無條件適用於東北。東北的主權屬於中國人民，而不屬於一黨一派。東北主權的接收機構不得有黨派之歧視，不得由一黨一派包辦，而應由各民主黨派與東北人民共同參加。東北應積極進行地方自治，實行普選，成立各級參議會，並實行縣長民選。凡東北有爭執之地方政府，應當暫維現狀，俟國民政府改組後，依和平建國綱領之規定解決之。東北的政治糾紛，應當用政治方法解決，以保持中國之和平發展。這一切有待於政治的解決。但是國民黨當局卻公然宣稱這不在政治協商的範圍以內，這不能和政治方法解決，即是說要用武力、用內戰方式來解決。這樣，國民黨當局就破壞了政治協商會議的決議，違背了他們自己的諾言。還有什麼疑義嗎？這也是沒有疑義的。

在中共與全國人民的逼迫之下，三月廿七日重慶三人委員會，終於成立了關於東北停戰的專門協議，規定派遣執行小組「前往衝突地點或政府軍與中共軍衝接地點，使其停止衝突，並作必要及公平之調處」，「關於政治問題則另行商談速求解決」。這還是肯定了東北軍事衝突必須調處停止，東北政治問題必須商談解決。直截了當地否定了所謂東北不在軍事調處和政治協商範圍之內的謬論。但是國民黨最高當局蔣介石在四月一日參政會演說，卻又公然重復這個謬論，說什麼「軍事衝突的調處只在不影響政府接收主權，行使國家行政權力的前提之下進行」；說什麼「在東北九省，在主權的接收沒有完成以前，沒有什麼內政問題可言」；說什麼「對於共產黨所謂民主聯軍阻礙接收主權的行動和他們所謂民主政府的非法組織，我們政府和人民是不能承認的」。這無異於宣佈：東北者朕之東北，非各黨各派無黨無派全國人民所共有之東北，更非東北人民之東北也。試問如果根本不承認東北的民主軍隊與民主政府，如果把國民黨軍隊對東北人民的進攻都叫做「接收」，既不許執行小組前往衝突地點去「影響」一下，又不許國共代表當作內政問題來「言」一下，那麼爲什麼還要有三月二十七日的協議呢？難道不「影響」衝突，就可以停止衝突；不「言」內政問題，就可以商談，而且迅求解決內政問題了嗎？但是蔣介石既然公開宣佈這個政策，於是國民黨當局一則扣留東北執行組中共人員於瀋陽飛機場；再則限制東北執行組中共人員在瀋陽的行動自由；三則互相推諉無人負責，使執行組不能迅速工作；四則拒絕東北執行組按照東北停戰協議前往衝突地點執行停戰；五則聲明不保障東北中共軍派出連絡員至執行組以便其前往視察的連絡員的安全；六則三次聲明不保障東北中共軍代表林彪將軍到瀋陽討論軍事問題時的安全；七則在東北停戰協議公佈和執行組到達東北以後，繼續大舉猛攻，連佔開原、營口、沙河、鞍山、海城、大石橋、法庫、昌圖等要地，現在仍在擴大進攻中；八則繼續增調大軍前往東北，準備調往東北十五個軍，較三人會議內所聲明與協議者多至三倍。這樣國民黨當局又破壞了東北停戰協議，再一次違背了自己的諾言。這有什麼疑義嗎？顯然的這是完全沒有疑義的。

國民黨當局現在根本拒絕與中共及其他黨派和東北人士商談東北目前所存在的問題，自然就不可能以政治方法解決東北問題，他們仍堅持武力解決的方法，這在蔣介石的演說和他們在東北的行動中已經表現得很清楚。因此，他們就使東北形勢陷於嚴重的危局，並影響全國形勢陷於嚴重的危局。今天要解決東北問題，首先要糾正國民黨當局這種堅持獨裁與內戰的政策，而其中心的關鍵則在於首先實行停止進攻、停止增兵，解決東北問題應當從這裡着手，舍此再無他途。東北應無條件停戰，難道這不是全國人民的要求嗎？如果繼續進攻，繼續增兵，那麼關於東北的任何問題都無從談起，關於東北的任何協議也都不會爲國民黨當局所執行。我們希望國內外一切關心東北和平與全中國和平的人士，深切注意這一點。我們希望國民黨內一切主張東北問題和平解決的人士，深切注意這一點。我們尤其希望積極參與東北停戰活動、但又直到現在還在幫助國民黨運兵東北的美國方面深切注意這一點。

海龍縣、山城鎮各界 追悼李兆麟將軍

抗議國民黨發動內戰進攻人民

【本報訊】海龍各界於四月十日，在城西聯合中學大操場舉行了六千人的大會，追悼被國民黨特務暗殺的堅持十四年東北抗日戰爭的李兆麟將軍。開會前二小時，致祭的各機關團體及市民，即已絡繹於途，主席台上及兩旁均滿佈輓文及花圈。大會在沉痛的哀樂聲中開幕，通過名譽主席團，及大會主席團名單後，即由李議長致開會辭。他說李兆麟將軍爲人民奮鬥了十四年，受了敵人無數次的圍攻，會挨了五十幾天的餓，都沒有死，反在今天被國民黨中卑鄙無恥的法西斯份子所暗害，這是我們最悲痛和最憤恨的事情。他接着指出李將軍的死是由於他爲着東北三千萬人民的利益，爲着東北人民的翻身奮鬥不息，而受國民黨反動派嫉視，慘遭毒手。他號召東北人民要認清誰是朋友，誰是敵人，要起來爲李將軍復仇。繼由王縣長主祭，及各界代表公祭。王縣長在掌聲中起立講話，他說在東北十四年嚴重的考驗中，許多人繳了白卷，改了節分而退却逃跑，只有李兆麟，楊靖宇，周保中將軍等經受了這個考驗，在東北堅持了抗戰，但國民黨反動派却殺害了有功的李將軍。王縣長大聲疾呼：這些匪帮殺害了李將軍，但我們還有成千成萬的李兆麟。他號召全縣人民團結起來，組織起來，繼續完成李將軍爲和平民主奮鬥未竟的遺志，來制止國民黨反動派最近向東北人民瘋狂的進攻。各界代表相繼登台，抗議國民黨特務的暴行。大會於通過致全國同胞及李將軍家屬的電文後，即開始全城的大遊行，行列綿亘達三、四里之長。沿途高呼口號，情況至爲悲壯。

【山城訊】山城鎮軍政民學各界及朝鮮居民共約二萬餘人，於本月七日，舉行追悼李兆麟將軍，于樹中先生及諸被難烈士及反對內戰大會。駐軍蕭主任着重說明：「法西斯份子指使特務暗殺抗戰有功將領及爲和平努力的進步人士是企圖發動內戰，不讓東北人民翻身。」朝鮮人民代表申榮謹先生指出：「日寇雖然被趕走了，但在中國和朝鮮國內的法西斯份子還沒有肅清，我們中鮮人民要團結起來打倒我們共同的敵人——法西斯！」講畢，並以韓語高呼口號。農民參政員羅振波先生也很激憤的說：「李將軍被害的事，我們不僅現在要讓大伙都知道，我們還要輩輩相傳，使子子孫孫都知道李將軍是爲啥死的！」最後一致通過致電全國，對國民黨內法西斯份子在東北的暴行提出嚴重抗議。並要求：一、立即解散一切特務組織，嚴懲殺害李將軍之兇犯，實現眞正的民主自由。二、明令褒揚李將軍，實行國葬並撫卹一切被難者的家屬。三、立即停止向東北人民的進攻，並嚴厲制裁挑起內戰的法西斯罪魁。四、承認東北民選政府及人民軍隊的合法地位，澈底廢除法西斯一黨專政。

長春二十五萬人盛大集會 歡送蘇聯紅軍歸國

廣大群衆對蘇聯的熱愛，給予了力圖破壞中蘇友好的反動派以嚴重打擊

【新華社延安十一日電】莫斯科今日廣播：四月七日在長春舉行的歡送紅軍部隊大會，此歡送變成了中國人民感謝自己解放者紅軍的強大盛會。參加紅軍歡送大會的人共有廿五萬人，在城市公園舉行露天大會。在大會上發表演說的有長春市長、中國軍事代表團代表、職工會、宗教團體及各學校的代表，表示感謝。在講演中都指出向紅軍致敬的信，該信是用三百五十公尺長的綢緞寫的，有十三萬人簽名。長春市長贈與馬林諾夫斯基元帥、長春衛戍司令、長春城防司令三面錦旗與三隻銀杯。大會完結時，會通過致斯大林之賀電。露天大會之後，舉行歡送行將離長春的紅軍部隊的巨大遊行，從公園至火車站，沿途人山人海，遊行群衆高舉標語與斯大林像，紅軍經過大街上時，居民熱烈歡送，並向紅軍拋擲彩花。此次歡送成爲中蘇友好關係的宏大示威。據各社會組織與地方當局的人士說，這是長春從來沒有過的強大示威遊行，這是人民的示威遊行，給予力圖破壞中蘇友誼關係的中國反動派以嚴重打擊。

【新華社延安十日電】莫斯科廣播：哈爾濱解放後，當地開辦工業工人與運輸工人的訓練班，訓練鐵路與郵政幹部，招收學生達六百五十人。現在這些訓練班根據中國長春鐵路管理局的決定改爲工業專門學校。中國長春鐵路管理局決定今年支款九百萬元爲該校經費。

哈爾濱追悼李兆麟將軍詳情

【本報訊】（遲到）東北人民愛戴的領袖李兆麟將軍之遺體，已於三月二十四日在北滿各地二百卅餘個團體及哈爾濱十餘萬群衆的隆重哀悼下，安葬於哈爾濱之兆麟公園（即道裡公園）。同時並舉行盛大追悼儀式。是日整個哈市爲悲痛的氣氛所籠罩，大街小巷奔走着趕往送喪的人群，李兆麟將軍死後哀榮，實爲哈爾濱空前未有。上午九時，當兆麟同志的靈車，由他的生前戰友抗日聯軍的代表，各縣群衆代表及中蘇友好協會關係者等三百餘人，於哀樂中執紼前進時，送喪行列即按照秩序肅然向墓地進發。最前列爲輓聯花圈，次爲兆麟同志遺像。輓歌合唱隊、市府樂隊，中列爲靈車、家族、及護衛靈車之警察隊，最後爲各機關學校及蘇聯僑民、朝鮮僑民、日本難民、哈市群衆等，行列長達數里，彎彎曲曲，蜿蜒好幾條大街，遠遠望去，輓聯花圈，一片素色。電影公司及蘇聯紅軍之攝影汽車，於喪儀隊伍兩旁往來飛馳，沿途市民無不脫帽向靈車致敬，高呼「李兆麟將軍精神不死」。及至行列進入兆麟公園會場時，來參加的市民，早已圍滿了公園四周，人山人海，異常擁擠。旋即舉行追悼大會，首由中蘇友好協會總務部長郭霽雲報告將軍被害經過，繼由松江省副主席之代表王參議致詞：他在稱頌將軍十四年血戰功績，及其廉潔爲民的優良作風後說：「慘殺李先生的兇犯是人類的公敵，社會的蟊賊。」各縣代表致詞時聲淚俱下，他們說：「我們各縣人民和李總指揮同生死共患難了十四年，現在正希望他領導我們進行民主建設的時候，不幸竟遭慘害，我們一定要爲李將軍報仇，肅清中國的法西斯」。兆麟同志的老戰友抗日聯軍代表馮仲雲將軍，在講話中歷述兆麟同志的不朽功績謂：「他之所以能排除萬難，堅持十四年抗日鬥爭，正因爲他是光榮的共產黨員，中國共產黨是永遠要培養這樣的黨員爲人民服務的。」接着中蘇友好協會文化部長陳振球致詞，他說：「反動份子殺害李會長，是因爲李會長在哈市解放後，曾經力主和平民主團結。李會長所要做的中蘇友好，和國內民主團結的事業，現在沒有停止，而且將加速的來完成他的遺志。」其後，市民代表北光日報馬社長等均先後講話。最後由合唱隊唱輓歌，舉行安葬典禮，在哀樂輓歌和一片哭聲中，靈柩安入墓穴，十餘萬與會群衆無不感嘆飲泣。

【又訊】哈爾濱全體市民爲紀念和追悼民族英雄李兆麟將軍，除於三月二十四日舉行了盛大的追悼及安葬儀式外，在治喪委員會主持下，並舉行迎接遺體入殮（二十二日），公祭（二十三日）等，參加群衆約六萬餘人，市府及蘇聯樂隊亦前往哀奏。抗日聯軍各代表在公祭入殮中間目睹將軍七處刀傷之遺體，無不大聲慟哭，搥胸踏腳，宣誓爲將軍報仇。等待於靈堂門外之萬餘市民，經數次要求要親自給李將軍英靈行禮，並瞻仰其最後遺容，否則決不回去。此外，爲宣揚兆麟同志的畢生事業，治喪委員會特設一李兆麟將軍紀念展覽室，陳列了將軍生前死後各種抗日愛國活動的照片及說明，每天群衆擁擠異常，不得已展期兩天，許多觀衆參觀後均極爲感動，悲憤情緒溢於言表，紛紛題字題詩寫出自己的感想，如此得千餘篇。哈爾濱日報，北光日報，均出擴大特刊及各界人士感想集，連日登載關於李兆麟將軍紀念與追悼的新聞、文章，總數不下百餘篇，寫稿者包括工農兵商士各個階層。哈市文協並組織兆麟先生紀念委員會，擬用各種形式刻畫此一代偉人，民族英雄：長春東北影片公司亦特爲此派人赴哈拍製影片，悼揚李將軍之光榮事蹟。蘇聯國外文化聯盟協會亦贈送弔唁。各省代表團，各地中蘇友協分會，各縣群衆團體、知名人士，抗聯第三路軍全體將士，蒙疆少數民族代表等，更紛紛致函通電，群情激憤，一致痛斥法西斯反動份子的無恥陰謀。此外哈市市民爲永遠紀念此一代偉人，決定改水道街爲兆麟大街，改道裡公園爲兆麟公園，建立銅像、紀念館、成立兆麟中學、兆麟小學，以及兆麟電影院，兆麟圖書館等。俾使李將軍之光榮功績長存於東北人民的心目中，永垂不朽。

【又訊】北滿巴彥、賓縣、呼蘭、肇東、阿城及長春等地均已先後舉行盛大之李兆麟將軍追悼會。

解放區紛紛通電 痛斥北平當局橫暴罪行 要求保障人權嚴懲兇手

【本報綜合報導】據新華社訊：北平「四、三」事件在各解放區引起極大憤慨。陝甘寧邊區參議會各議員，聽到這個消息後，「八一」老人高崇庭、霍祝三等年老參議員，急忙找人給他們讀報，不可抑止的激憤聲、抗議聲擁着讀報聲中。他們說：「北平老百姓想看解放報，北平反動派痛恨解放報，他們恐怕老百姓讀了解放報後同情共產黨的主張，所以要逮捕解放報人員。重慶特務所以特別要搗毀新華日報和民主報館也是這個道理。」蒙民參議員爾計巴圖瑙了孫議員濤岑讀了這項消息後，想起「伊盟事變」的悲痛，痛斥國民黨當局的反動行動。田紹西議員，是前西北軍十八師五十三旅郭振志旅軍法處長，爲此事特對十一戰區孫連仲長官進以忠告，他說：「高樹勳將軍和孫連仲長官都是馮總司令的舊部下，我們西北軍人不會忘記馮總司令是堅持民主的，我們應該扶助民主而不是摧毀民主。現在孫長官駐防的北平城裏發生蹂躪人身言論與逮捕解放報人員事件，這使我聽了非常吃驚，我希望孫連仲長官學習高樹勳將軍，堅持擁護民主的正義行爲，澈底嚴懲這次「四、三」事件的禍首。」陝甘寧邊區會並電全國提出嚴重抗議，並籲請蔣介石履行四項諾言，實行政協一切決議，嚴懲歷次暴行主犯及此次毀壞綱紀之軍警特憲等負責人，取消一切特務機關，並保證嗣後不再發生類似事件，以申綱紀，而保人權。蘇皖邊區臨參會代表華中解放區二千三百萬人民，亦發出抗議通電。要求懲兇、賠償損失、及保障言論自由，晉冀魯豫婦女會代表一千四百萬婦女亦提出嚴重抗議，該會同時對國民黨軍自去年發動進攻邊區以來，強姦蹂躪邊區婦女一萬三千人，向全國人民提出控訴。

又訊：北平解放報復刊後，接獲自解放區抵平之張雲逸、黎玉、鄧子恢、曾山、舒同、曾健永諸同志分別代表山東華中解放區軍民之慰問信兩封，信中贊揚他們對特務份子的頑強鬥爭精神，是我們全黨全軍和一切爲和平民主事業而奮鬥的人們好榜樣。並附餅乾水菓等物。他們親赴北平市立醫院慰問在此次事件中受傷的張鴻烈同志，同時舉行盛大晚會，歡迎被捕諸人光榮歸來。

平市法西斯兇焰未減 每日出動軍警憲特大肆捕人

【新華社延安十日電】北平訊：平市國民黨當局實行法西斯的恐怖統治，每日出動大批軍警憲特，藉口清查戶口，到處大肆捕人。三日深夜十二時起，更舉行全市大檢查。據市府所辦的「北平通訊社」報導：已查獲「人犯」八百餘名。同時於東城某處一院內，檢查（即搜捕）男女集會者約百餘人。三日上午二時許，有軍警憲特十餘人，全副武裝衝入臨大學生宿舍內，翻箱倒篋，大肆搜查，並將該校工學院學生傅沛興、文學院學生沙文序拘去。被捕「理由」是睡爐上有半年前平市印發之「反甄審傳單」。同時平民中學先生郝象衛及謝介石等亦均被捕，謝係因其子謝文凱開稿，郝則因常讀解放三日刊。另有送報之報差韓福元，因於是日送報至解放報辦行處……亦遭非法逮捕。五日又有中外出版社及大公報記者住宅橫遭搜查。一般民主人士及青年學生常受特務的威脅監視。北大農學院並奉令禁止學生結社。平市各界對於此種破壞政協決議、蹂躪人權、危害自由的法西斯暴行，無不表示憤慨。臨大學生自治會已向當局提出嚴重抗議，並發表告全國同胞書，並提出嚴懲特務份子，取消特務組織及保障人權等三項要求。警局方面乃不得不將該校學生傅沛興釋放回校。現該校學生仍堅持所有要求，並希望其快實現。

國民黨員馬叙倫教授 反對破壞憲草修正案

【新華社延安十日電】國民黨員馬叙倫教授，頃在上海「民主」廿二期上發表「當前一個嚴重問題」一文，對國民黨二中全會通過的破壞政協決議的憲法草案修改案予以痛斥。馬氏認爲：「政協決議應切實執行，即使國民黨還要補提意見，也應交給他的代表提出，經憲草審議會通過後，再提請政協會協商，這樣才是合理合法，才是政黨和政治家的正當作風。」馬氏對國民黨當局陰謀利用其包辦的國民大會保持獨裁專制，特提出忠告稱：「切不可以爲國民代表大會裏自己黨的代表佔了多數，硬要堅持專制到底，那就是預備再流一次政治血。」馬氏力主「五五憲草」應該修改，因爲這實在是總統制的變相，二十年來竟變成官僚政治了。」最後馬氏指出：「目前是真民主、假民主、不民主鬥爭的生死關頭，希望全國人民嚴加注意，起來爭取真民主。」

上海雜誌界聯誼會 聲援渝平等地同業 提出言論出版自由等六項要求

【新華社延安九日電】上海訊：此間「上海雜誌界聯誼會」頃發表宣言，抗議國民黨法西斯派摧殘言論出版發行自由，聲援重慶、北平、廣州、西安等地被搗毀的同業，並提出六項要求：（一）澈底實踐蔣主席諾言，嚴格執行政協會議的決議及和平建國綱領的規定。（二）立即廢止出版法及出版物呈請登記核准之規定，以及其他一切限制人民自由之法令和措置，澈底實行真正的言論出版自由。（三）澈底保障營業自由，廢除一切不合理的管制和隨時阻止營業壓迫商人的行爲。（四）取消對出版物郵遞的任何限制。（五）取消一切特務機關組織，嚴禁黨政軍人員妨害人民自由的不法行爲。（六）保證今後絕無任何破壞文化事業組織，和危害文化界人身自由的事件發生；設有此類事件發生時，當地政府應負完全責任。該宣言署名的有以下各雜誌：新文化、人文、文萃、文匯、文章、中原、周報、月刊、時代、民主、文聯、綜合、麥秆、國訊、時代學生、生活、世界知識、經濟周報、文藝復興、青年知識、文藝春秋、五金半月刊、民主與自由、文壇等二十五單位。

美國爭取和平大會要求 實現中國民主化原則

力主增強蘇美團結反對民族壓迫

【新華社延安十日電】塔斯社華盛頓九日電：歷時三日的美國「爭取和平大會」，已於四月七日閉幕。會上所有演講者，都着重指出：加強蘇美團結是爭取和平的必要因素。前德境美政府國外財產委員會委員尼克松（按：他這次係代表產業工會聯合會，華盛頓電汽工人職工會出席大會）批評美國軍政府的政策，稱之爲削弱德國反法西斯力量的鞏固，並鼓勵德壟斷資本集團的復興。尼克松指出：波茨頓宣言在軍事上與工業上解除德國武裝之計劃，目前已大大受到危害，因爲美國人將整個計劃交與德國人，其中包括許多前納粹領袖。尼克松要求將德國的財政與工業家和納粹領袖一同交法庭審訊。伊里諾斯州民主黨議員薩巴斯，要求美國即刻將佛朗哥西班牙問題提交安理會。蘇美友誼委員會代表奧爾福德，着重指出蘇美良好關係是維持和平不可缺的因素。華盛頓州民主黨議員德拉西，敦促各代表發起反對大資本反動力量的宣傳運動。他說：美政府聲言美國無領土要求，美人民贊助此項聲言。然而美國政府卻要求在大西洋從格林蘭到納塔爾的霸權，並積累原子炸彈，建立美國歷史上最大的平時陸軍與海軍，美國在世界各地都有軍隊。大會通過關於中國問題的決議，要求實行莫斯科關於恢復中國民主化的協定。同時通過決議，要求展延日本大選日期，並將日皇作爲戰犯交付審判。在大會閉幕會上，許多講演人——包括佛羅里達州參議員潑貝爾，他們批評美國的對外政策。大會決定建立一永久組織，專力重建三強的團結。

大會代表，還批准了其他許多決議，包括要求美國政府與佛朗哥政府斷絕商業與外交關係，譴責杜魯門任命胡佛爲調查員（因爲胡佛打算利用糧食作爲政治武器），要求杜魯門撤回胡佛；並反對若務役兵與將二服務人員期限的延長。另一決議，敦促美政府實行波茨坦關於德國的協定。代表通過「原則宣言」，敦促根據羅斯福、波茨坦和克里米亞會議協定的基礎，鞏固三強團結。宣言指出：蘇英美之間的友誼，是聯合國組織有效工作的一致之必要因素。並稱：必須允許殖民地各族人民的獨立要求，以及使歐洲和民主國家能實行無外力干涉的自治政府，美國軍隊必須從參加聯合國的國家中撤退。

大會最後選出著名的海軍軍團上校卡爾遜，及黑人藝術家羅伯遜爲全國組織委員會主席，並選出下列諸人爲委員：克拉拉塞（美斯拉夫人大會主席）、基特爾（美科學工作者協會主席）、布立治（產業工會聯合會碼頭工人工會主席）、尼克松、湯姆斯（產業工會聯合會汽工業工會副主席）。

【新華社延安十日電】莫斯科今日廣播：紐約的中國人、東印度人、日本人、印度人等民主團體，偕同美國著名民主人士，在紐約舉行一盛大的爲爭取民主而奮鬥的代表大會。美國參議員安納琪在會上發表演說，反對美國在遠東的政策。安納琪指出：美國在中國的政策與在日本的政策一樣令人懷疑。國民黨正力圖在美國幫助之下，保證一黨專政。他攻擊美國幫助英荷壓迫東印度，幫助英國壓迫印度，批評美國軍事當局，企圖轉向反民主與反蘇的方面。他指出：美國爲加緊反對菲律賓民族運動，竟鎮壓了菲律賓農民的示威遊行，並維護親日份子。職工運動活動家塔森說：「掀起反蘇宣傳是危險的行動。蘇聯人民在反對法西斯的戰爭中，曾流了大量的血。」另外許多參加大會的鐵路工人、詩人、文學家都發表了演說，爲爭取民主奮鬥。代表大會接到了無數擁護和支持該會的信件。

北平通訊

正義的勝利

——記「四、三」事件中被捕同志光榮歸來

會夷

四日晚六時，歡迎解放報、新華社被捕者出獄大會，在警察總局局長會客廳中舉行。局長陳焯隨着葉劍英將軍到場，全體被捕人員熱烈鼓掌，會場四周警察們列隊參觀。葉劍英對被捕同志講話，說明這事件交涉經過。

「同志們憤慨的心情，我們都了解！」劍英同志這樣說：「今日我和市政府警察局都談了，熊市長、陳局長對大批隊伍包圍搜查與逮捕中共人員事，都表示非常驚奇。剛才錢社長拿出當場照片，才算確信有此事。這說明不是普通檢查，而是對中共的歧視。北平報紙與通訊社那麼多，爲什麼偏對解放報、新華社如此？」

「熊氏以市長資格，表示沒有對中共報館有所歧視。我們認爲這種表示雖然是口頭的，但是是官方的。我們要使我們的報紙繼續的出下去，政府不能對我們報紙歧視。現在我們工作重要，同去要馬上繼續工作。陳局長對於此次中共人員被毆打逮捕事，表示要向諸位道歉。」

陳局長緩步上前，他說：「各位辛苦了，本人很抱歉。我會對葉委員說過，我對北平市民很對不起，各方對我們責備很多。這次「檢查」本來問幾句話就可以，可惜警察能力不高，處置欠當，動作粗魯，技術不高明，我很抱歉。請諸位原諒一些，以後保證不致再發生此事。」

晚七時，一長列的汽車從北平警察總局的大門裏徐徐的駛出來，軍警們急忙的舉手敬禮。汽車向正陽門開去，爲首的一輛汽車高掛着一面紅旗，寫着惹人注目的這樣的幾個字「北平軍事調處執行部中共代表團」。沿途，爆竹的火星發光，向四週和上空發射，口號聲從車上的人群中連續的爆發出來：「取消特務機關！」「反對非法逮捕！」「保障人身自由！」「中國共產黨萬歲！」「毛主席萬歲！」「和平民主自由繁榮的新中國萬歲！」

卡車的兩旁跟隨着無數的人群，鞭炮聲嗶嗶剝剝地響着，口號連續不斷的呼着。這是被殘害者的喊聲，這是代表了人民的喊聲，正義的喊聲。卡車經過西長安街，沿途行人都舉目注視，鼓掌歡呼。車過北平最熱鬧的王府井大街時，卡車常爲行人的圍觀而停止。前進到東安市場門前，兩旁高樓打開窗戶，所有居民店員都從窗口探出頭來，俯視汽車。站上候車的人們，商店裏的顧客，推着自行車的人……在千萬的電燈光下，注視這前所未見過的場面。雷動的掌聲，從四面向汽車裏來，淹沒了車上發出的口號聲。遊行卡車向西到東安門大街和向南拐入南河沿時，執行部中共代表團人員站在一個路警的身旁，高舉着長串鞭炮在燃放，歡迎被捕的中共同志的歸來。在鞭炮噴出的火花中，人群像火般的擁着。這幾輛卡車在翠明莊門前停下時，掌聲與口號聲又突然興起，執行部全體中共人員，都列隊在路旁迎接。他們都伸出手來，和從車上跳下的被捕同志親熱的擁抱。錢俊瑞同志等被中共代表高高的抬起來。錢俊瑞同志忘記了這兩日來的疲勞，不斷的在空中揮舞着帽子，大聲的回答着同志們對他們這樣的熱烈的關懷與熱愛。四週圍集的人群太多了，南河沿這樣寬廣的街道，要擠裂了。錢俊瑞同志爲了回答人們的熱情，就在人群的呼聲中講演：

「諸位父老兄弟們，我們是替解放報的人，因爲我們敢爲老百姓說話，爲人民服務，所以受到特務的仇視，把我們人都抓起來，要我們不能出報。但是我們沒有屈服，我們要國民黨當局向我們道歉，懲兇，賠償損失，並保證今後人民安全自由。你們說對不對？」

「對！」千百個人的聲音同答着。

「我們希望諸位今後多多幫助我們，我們一定要爲老百姓把解放報辦得更好。你們說好不好？」

「好！」又是千百人的聲音回答着。

執行部中共代表團全體人員陳設着茶水糖果，慰問被捕同志的勝利歸來。葉劍英同志在會上號召大家：「我們共產黨人要說出真理，堅持真理。大家應該團結一致奮鬥下去，真理必能實現！」

四月五日晨於方壺齋

人民的文藝

郭沫若

今天是人民的世紀，我們所要的文藝也當然是人民的文藝。

文藝從它濫觴的一天起，本來就是人民的，無論哪一個民族的古代文藝，不管史詩、傳說、神話，都是人民大衆的東西。它是被集體創作、集體享受、集體保有。

社會有了治者與被治者的分化，文藝才被孤高爲上層所壟斷，廟堂文藝成爲文藝的主流，人民的文藝便被萎縮了。

但人民的文藝不斷地在抬頭，不斷地和廟堂文藝鬥爭。一部文藝史也就是人民文藝與廟堂文藝的鬥爭史。

歌功頌德的廟堂文藝，它是犧牲大衆的幸福以供少數人的享樂爲使命，它走的路必然是趨向死亡的路。一朝一代的統治者失掉了自己的統治權的時候，一朝一代的廟堂文藝，也就隨之而下台。新朝新代的統治者由民間起來，帶來了民衆的東西，文藝也就煥然呈出一番新氣象。但等這人民文藝登上了大雅之堂的時候，它又走着新的死亡的路，結果又殭死下去。

今天是人民的世紀，人民是主人。處理政治事務的人，只是人民的公僕。一切的價值都要顛倒過來：凡是以前說上的都要說下，以前說大的都要說小，以前說高的都要說低。所以爲少數人享受的歌功頌德的所謂文藝，不是人民所喜聞樂見的文藝。因而真正的文藝必須是大衆化的，現實主義的，民族的，同時又是國際主義的文藝。

它不容許我們採取排它的態度，但也不容許我們寬容別人的排它的態度。它和一切變相的帝王思想、個人主義、法西斯主義、侵略主義等等是完全絕緣的。

活在人民心頭的——楊靖宇

米庚

一、人民以熟悉楊靖宇的故事爲榮譽

在東北人民中搜集楊靖宇的故事，那是一件幾乎做不完的工作，尤其是在長白山麓地帶的人民，似乎有一種以熟悉楊靖宇的故事爲榮譽的風氣。在訪問中，我曾聽過兩個人關於楊靖宇的歲數，但是他們回答的方法都是一樣說：『他比我大幾歲』。從這裡我深切體味到人民對楊靖宇同志的親切。還有，你總會的報導楊靖宇生平的任何一個行動，企圖在人民中校正自己的材料是不是正確，也是一件異常麻煩的事。常有這樣的事發生，三五個人在一起談論楊靖宇的一個行動，互相均以自己的辯法確實來標榜，因而發生爭論。

我想這絕不是這裡的人民有饒舌的癖性，而是楊靖宇深深的活在東北人民的心頭：人們憑藉自己的智慧來描畫楊靖宇同志的生平，智慧水準的高底產生了不同的爭辯。

二、人民用各種辦法來追念楊靖宇

在過去楊靖宇的死難日，人民是藉着春節祭祖的時候來舉行的，正月二十日午後四時，是楊靖宇同志死難紀念日，也就是元宵節的以後，人民就利用這個時候遙向東北膜拜來表示內心無言的默念，完卻一年難忘的心頭大事。

現在人民解放了，人民心裏的宗敎流出來了。在通化專員公署成立的第一天，舉行人民代表大會的時候，半數以上代表連署的關於紀念楊靖宇的辦法，在大會上被一致通過了。人民歡欣的慶祝自己解放，同樣也都以更大歡欣來慶祝能夠紀念自己難忘的人。

追悼楊靖宇的專門委員會成立，人民以最高的信賴推選通化市董市長爲主任委員，委員會的第一件事就是建築紀念塔，在大家的熱情的追悼下，崇高的紀念碑即將竣工了。

我參加了解放後通化市第一次之追悼楊靖宇的大會。五六千人在風雪嚴露天裡，一直逗留有六個小時，六十五付輓聯，其中三分之二是來自民間的。

在會上楊靖宇部屬受人民的最高崇敬，追述楊靖宇八年的楊靖宇部屬關子祥同志，被人們擁擠走向台前的時候，突然激動的哭起來。嚴肅哀惋之氣氛，使得我許久轉不過氣來。

楊靖宇同志死難的濛江縣，在人民代表的一致通過下，改爲靖宇縣了。濛江縣的代表，以光榮的靖宇縣的代表，而自傲起來，並願以最大決心，建設新的模範濛江來回答他的光榮命名。

三、決心繼承楊靖宇傳統的光榮戰士

楊靖宇支隊，很快的成長壯大起來，在舉行成立大會上，舉行授旗式的時候，那時是多麼莊嚴的一個場面啊！無數光榮戰士的眼睛注視在被激動得發抖的司令員的手上，經久不息的掌聲，傾吐出戰士們內心的歡暢。楊靖宇同志親手寫的抗日聯軍軍歌雄壯的被全體戰士高唱着。「鐵般的紀律要遵守」是這些光榮戰士晝夜不忘的信條。很多來自農村的人民，在路上像遇上親人一樣，扯着戰士的手，述敘往日抗日聯軍的故事。

支隊的副司令員位樹德將軍，是楊靖宇同志的老部下，已經是快五十歲的人了，他仍然帶歎息似的向我說：「這支隊伍是楊司令交給東北人民的唯一遺產，我應該怎樣用心替東北人民經營這份遺產啊！」

苦痛的回憶

景秋

（一）開始做囚犯了

這是一個初春的早晨，大地上的冰雪被和暖的陽光照得溶化了。輕飄飄的吹着溫暖的風，吹過那一冬的枯乾野草，也萌了微小的綠芽。

我坐在火車廂裡，心裡是蘊藏着憂鬱和悲傷。我開始想，我離開了家庭的親和弟弟，我離開了慈祥的母親，去做那「勤勞奉仕」的工作。唉，天哪！我從今天是要步入了如同牛馬的生活了，是要步入人間的地獄了。是誰給予我們的呢？是毒辣的日本呀！是萬惡的日本呀！

我又想到了去年當「勤勞奉仕」所得的勞累和欺壓，不禁使我有點膽怯起來。但是膽怯也是免不了這場災難啊！唉！我呀，我像是一個囚犯，只好等待着受劊子手的宰割了。

我想到這裡，眼淚已撲漱漱地掉下來了。我用模糊的淚眼，看看那同樣在等待着受宰割的隊員們，他們的眼圈也是紅紅的，每個人的臉上都是籠罩着黯淡的光。

這都是殘酷的日本給我們造成的，使我們妻離子散，去受那苦辣和辛酸。

火車不停的向前急馳，如同勾命鬼一般，毫不留情的拖着我們飛奔，終於把我們拖到目的地。

（二）囚犯生活一般

我們在這遍無人烟的荒野裡，用蘆席搭成一座一座的勞工棚子，可是他倆起了個美名叫做「兵舍」。我們從此便棲身在這荒涼的兵舍裡。

天將破曉，我們便從板鋪上起來，胡亂的洗了洗臉，便跑到操場上做「建國」體操。但是有幾個是農人出身的和一部分未受過教育的隊員們，他們根本是不會做體操的。可是很粗的棍子便勁的敲打着他們。

我們的體操完了，又跑了幾周，累得滿頭大汗，方回到兵舍。伙伕已把飯一桶一桶擡來了。小隊長便吩咐一個隊員盛飯菜。那隊員很謹慎的小心的把飯菜盛上，恭恭敬敬的拿到小隊長的面前（因爲不如此是會挨嘴巴的），然後繼續給每個隊員都盛上。大家又默禱了一會，才開始吃那紅色的高粱米飯，和那如同刷鍋水似的菜湯。

我們吃了飯，便跑到操場上排好了隊伍，唱着進行曲，開始向工作區域的方向走去。隊長便給我們每兩個人分了六米方圓的一塊地，我們便開始工作了。

我挑着沉重的土筐，向那很高的土坡上跑去，把土傾倒了還得跑着下來，我就這樣機械似的不停的工作着。

隊長如同驅使着牛馬一般，隨便的鞭韃着我們，可憐我的肩膀已是紅腫了，腿也酸了，同時我的頭也有些發昏。但是我處在隊長的淫威之下，是不敢休息的。熬到了十二點，我們才拖着沉重的步子，回到了兵舍，還是吃着早晨同樣的飯菜。

我們吃完了飯，休息了一回，又重回到了工作的地方，繼續着我們的工作。這回是我用鐵鍬鏟土，另一個隊員挑。我一鍬一鍬的鏟着，不久我已累得吁吁喘氣，手被鐵鍬磨破了，好像針刺的一般疼痛。我剛要直起腰來，看着我的手，可是隊長不知甚麼時候竟站在我的身後了，用棍子怕的便打了我一下說：

『快幹！』

我嚇得趕緊的彎下了腰，繼續的鏟着。

『哼！他媽的，笨牛的，非得打着不可！』他嘴裏罵着奔着另一隊走去。

我只得忍着疼痛工作着。太陽，終於回到西山，我們才排着不齊整的隊伍往回走着，可是隊長不讓我們安寧的走，還得叫我們歌唱着。唉！我們疲憊的身軀，都是裝着一顆怨恨的心，這無力的歌聲，直使是斷續的哀泣。

飯，大家倒頭便睡了。可是隊長還不讓我們安寧的睡，他拿着棍子看着那個隊員不順眼就隨便的敲打幾下。唉！我們簡直在虎坑裡受着毒蛇的吮吸。

天真是有不測的風雲，大概是夜半時吧，烏雲已蔓延了天空。風是在狂吼，雨終於是像傾盆般的落下來了。

我們的兵舍，被這滂沱大雨的暴打，和狂風的襲擊，已像下小雨般的漏了。可憐我們受了一天的勞苦，還得不着安寧的休息。狂風暴雨驚碎了我脆弱的心底，使我開始在濕枕上啜泣。

我們工作了兩個月後的一天，有幾個隊員們，因爲受不了這樣的苦痛和壓迫，所以他們要想着逃跑，可是又被這神通廣大的隊長知道了，立時派了一隊生力軍，如同抓殺人犯的逮捕回來。

當時大隊長便下一道命令說：『把衣服抓下來用扁擔使勁打！』

隊員們處在大隊長的淫威之下，只得含淚把他們

（三）暫時渡過難關

一天兩天……一月兩月……我度日如年的終於熬到了六個月，（這期間死的不計其數），我滿懷着希望的想：『唉！明天便要解散了，這回我可渡過了難關了。』

翌日大隊長便招集我們到操場上開始講話了：

『諸位！明天還得到工作去，現在不能解散。』

簡直是一聲平空霹靂，我們的悲痛，再也抑止不住了。我們不覺放聲大哭起來，這哀痛的哭聲，震動了整個的荒野，即使鐵石心腸人，睹此情況也得一洒同情之淚。後來我才知道是日本勤勞股長私自包的工。

啊！萬惡的鬼子，他只知道自己包工掙錢，他是不管我們受累和死活的。

我們到了××處又工作了兩個月才解散了。我回到了家庭的懷抱，向母親哭訴着所受的勞累和一切的痛苦。

這段生活，今天回想起來，還是叫人戰慄的。

悼念李兆麟將軍

王興

「死者生存在活人的記憶上」——梅特林克

懷着悲哀傷痛的情緒，
拿起禿了的筆，
你，英雄的事蹟呵，
讓我從何說起？

× ×

爲着挽救同胞的受難，
你，經歷着無數艱險，
你說，
誓死要鬥爭下去呵，
誓死要把
法西斯匪類殺掉！
十四年的風雨，
沒有給你阻撓，
你只有前進，
前進，
向着勝利的目標。

× ×

你獅子樣的怒吼，
加添了敵人的驚恐，
鼓起了
千萬人民的信心，
千萬人都禮讚你呵，
千萬人都敬仰着
你是英雄。

× ×

然而，你倒下了
你這光榮的戰士，
民族的英雄，
你不死於對敵的戰場，
卻死於
反動派偷偷的殺害。

× ×

安息吧！
將軍呵！你的靈魂，
人民已經站起來了，
人民將用他們的手，
爲你洗雪冤枉的血跡。

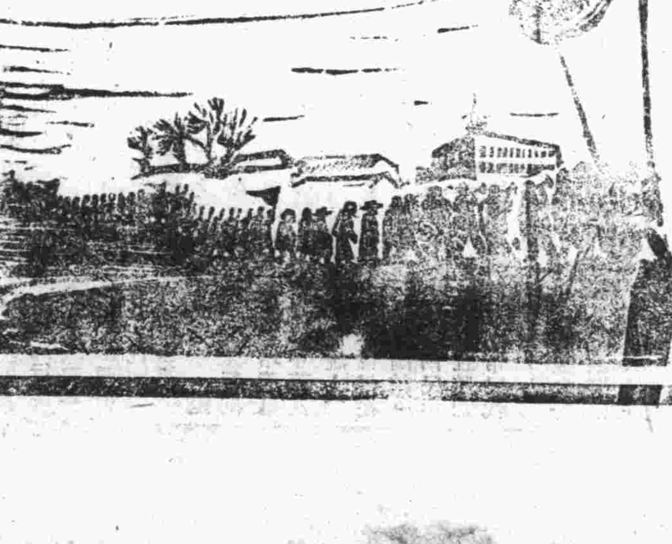

人民追悼李兆麟將軍

張文欣